南京晚報
南京
十一七
發行人張友鶴
內政部登記證京警國字第九號
中華郵政特准掛號認為第二類新聞紙
社址南京太平路一三六號 電話二二四一五七 電報掛號零五八九
重慶社址民生路觀音巖街十八號 電話二四二九二五

董事長……謹啓
南京分行經理潘樹藩
電話二二八〇二
電報掛號五五四四

# 傅作義部收復陽高 距離張垣六十哩
## 高郵共軍沿城築防空壕 沭陽大火共軍準備撤退

【本報今日北平專電】外訊：張家口西傅作義部隊已由豐鎮向東推進，收復陽高，距張家口僅六十英哩，由多倫前進之國軍進至何地尚不明。【本報今日鎮江專電】蘇北戰局逐漸開朗，國軍分兩路，一向興化進攻，一向高郵前進，高郵共軍已下令自上午十八時至下午五時，不准舉炊，以防空襲，共軍沿城築防空壕，城內已如死市。又漣水沭陽共軍征兵已一再，城郊仍有激戰，沭陽城內大火，共軍正在從事破壞工作，準備撤退。又鎮江揚州間連日空運頻仍，終日機聲軋軋。

# 馬帥與司徒大使今晨晤談一小時

【本報消息】政府於昨日發表聲明後，國共關係已達空前緊張狀態，美方調人似已束手無策，司徒大使昨晚曾電約中共代表王炳南於今晨晤談，王氏即於今日上午十一時赴美使行館與司徒大使就政府之備忘錄商討近一小時。據消息靈通之人士稱：中共將不至完全拒絕政府之停戰前提，如僅在爭執重開談判與停止戰事孰先孰後問題，和平前途或不至即此絕望，政府與中共發言人在消息來之覆前未到南京前，均保持緘默，拒絕表示意見。

## 各方保守緘默 王炳南訪司徒

【本報消息】司徒雷登大使今晨十時驅車往訪馬帥，晤談一小時，馬司今晨均一度與記者晤面，神情已不如往日之愉快，馬帥夫人近日牙疾復發，今晨出外就醫。

【本報今午上海電話】中共發言人陳家康頃語記者稱：中共方面現正研究中宣部長彭學沛昨所發表之政府聲明，在未完成以前，關於中共對政府聲明之反響，可望今日下午發表。

## 雷震今晨談話

【本報消息】政協祕書長雷震今晨就政府昨日宣佈之停戰兩前提表示意見並稱：就事論事，此之協議太不距離事，可能獲得民盟參加國府名額，就中共與民盟合三分之一否決權可以降低，即中共與民盟之十二名國府委員席次，可以獲有否決權，今政府再讓步伍中共在無黨無派名額下推荐一名，經政府同意，中共似已無話可說，再就雷氏方案而言，前經協商，並不需要多少時間。雷氏並稱：料三兩日內，國軍決不至打到張家口，如中共能應邀來談，大局危機，仍有挽回之餘地。

## 滬電車今罷工 爲了買票發生衝突

【本報今午上海電話】昨晚有噴由日本歸來之失業工人四名，乘英商電車，因拒絕購票，在楊樹浦發生衝突，售票員與查票員多人受傷，全體售票員於今晨起一致罷工，因此今晨英商電車一律停駛，由英商電車有關當局在調解中。

## 梁漱溟返京 民盟一常委今訪傅涇波

【本報消息】民盟秘書長梁漱溟今晨自滬乘夜車返京，民盟中常委盧廣聲曾於今日上午九時往訪傅涇波，談半小時始辭出。

## 日對外貿易 本年底前恢復

【本報消息】聯合社三日東京電：麥克阿瑟總部對外貿易處主任畢克爾宣稱：日本與亞洲各國將於本年底以前恢復貿易，香港、新加坡、馬來、中國代表向日購買紡織、電器、自由車、化學機械，以煤、柏油、肥料、橡膠、生鐵等交換，非律濱、印度、朝鮮、蘇聯貿易團刻正在東京討論貿易中。

## 浙成立漁業局

【中央社杭州三日電】浙省沿海島嶼羅列，魚產豐富，爲全國三大漁市之一，戰前漁船有一萬一千餘艘，漁獲物年達四百萬擔，漁民達百餘萬人，抗戰後漁船損失過半，漁民失業者達四萬八千餘，本年又遭風暴，所獲無幾，省府已成立漁業局，修建漁港，請求政府撥助漁船漁具，並維護漁區治安，將來漁業將有一蓬勃之轉機。

# 蘇北恢復地權 抗幣一律禁用

【本報今日蘇州專電】蘇省府主席王懋功昨由鎮江抵常州，與李廳商討有關蘇北各收復區地方善後問題，據王氏語記者，蘇北情勢，日漸轉好，各地共軍一月內可肅清，蘇北交通，短期內可全部修復，政府正協助人民還鄉，所有留在蘇北中共發行之抗幣一律禁用，土地所有權歸業主收回，田地恢復原主耕種。

## 美與歐亞各國交換文化技術

【中央社費城三日合衆電】助理國務卿班頓頃宣稱：國務院將請求國會賦權與歐亞各國舉行文化及技術上交換，並舉例謂：「中國即需大批行政專家，以協助樹立地方自治之權，中國人士似亦極願自美國自治經驗中獲取裨益，而中國在建立各種工業亦需美國幫助，約兩百中國青年學生願至美國觀摩法律衛生保健內公共……而中國境內公共保健衛生法律計劃及商業行政在需要協助，所有上述計劃必需合力經營，除非其他國家與吾人共同工作，且保證經費，吾人將不致從事經營」。

## 張劍非新職

外部東北特派員

【本報消息】外交部駐東北特派員經國府明令撤職後，外部頃派該部亞西司幫辦張劍非繼任。

## 希政府提出人選

【中央社雅典二日合衆電】……總理……

## 赫爾病仍重

【中央社華盛頓二日合衆電】海軍醫院公報稱：赫爾病仍嚴重，過去一日中並無顯著變化。

## 判決漢奸 一批由蘇解滬

【本報今日蘇州專電】蘇高院已判決之漢奸一批約四十餘人，定星期六（五日）解滬監獄執行，……若干……仍暫……

雷士德……在皇宮向希王……新政府人員今夜奉命以前選舉，……新聞界消息……據……內閣……新政府之差別極微，……可……舊……

# 納粹罪犯判決後現尚無人請減刑

【中央社紐倫堡二日合衆電】……納粹罪犯十一人，……至今夜尚無提起上訴請求減刑者，彼等正疾……十月十六日之絞刑執行日期，……本日出獄……彼等必須於十月五日以前提出上訴請求，而就絞刑，尚有若干攜觸對於戈林及其他定罪犯不求赦免而就絞刑，……盟國管制委員會對於國際法庭之判決，……尤以蘇聯對於赫斯之免一死，及其他三人之宣告無罪所提之抗議，為該委員會考慮之點，巴本、沙赫特及弗利施本日仍在紐倫堡，彼等已為自由人，但若干實際問題，如食物券，交通工具及到達目的地所有重要問題之考慮，使彼等遲遲其行。【中央社維也納二日合衆電】奧國司法部發言人本日宣稱：奧國將提出要求，請將巴本及施若赫二人交與奧國司法機關，於下月二日內審判。

# 傳四強會議將再度舉行

【中央社巴黎二日合衆電】英外相貝文今晚返抵此間，……方面人士今日稱：十……代表……可能於最近舉行會議……下週和會閉幕後……將開四外長會議……序……義大利……問題……通過……後……【illegible】

……一般之評斷，而出四強詳細規劃，如何處理義大利和約……委員會今晨……代表……美英……擊……

# 北平秋景

## 皮衣滿街桂 羊肉正當時

【北平通訊】北平祇有夏冬，而沒有春秋，由穿棉衣一變而為單衣，又由單衣一變為棉衣，換句話說，冷與熱之間是沒有緩衝的。

前幾天，熱得還出汗，人們都拿着扇子，但前天夜裏一陣大風雨，昨天整日整夜的大風，便完全是冬天的氣候了。穿上單衣喊冷，倘穿夾衣的話，也不敢到街上去，不過一天的光景，溫度相差到二十幾度，實在是北平特有的氣候。

貨街上綢緞店與洋貨店，已擺出了各色各種皮衣，……皮統十，太貴的，……最好的……一件就是一……萬，……什麼人買？……則……難測。……

因此羊肉已經有人發起冬了，……羊肉……都賣好了……

# 嘉興發現火球 昆明秋禊盛事

△蘇嘉鎮東鄉洋墅……前舉行神會，最後一天挑擔之甲……

△上虞丁宅鎮車同興號店夥日前在附近安……獲魚一尾，……

△划……浮沉中……火球……

△雲貴監察使張維翰前日……明市府……屆春秋佳日，常……

各公園舉行花朝會或菊花會……

# 國軍由豐台向保定推進 決恢復平石間交通

【本報今日北平專電】……國軍第二十四軍由豐台向保定推進，以恢復北平至石家莊交通。……

# 印尼份子與華僑起衝突

【本報消息】……印尼……華僑……

新都……秦山……子得……華光……演……水戲……記登局育……醫師……廳 音樂 午餐 經濟 和菜 營業時間 星期一至六上午十時半 星期日上午八時半

# 戲劇與電影

## 介紹「天國之路」

魯

「天國之路」是嫵美「大地」以中國爲背景的文藝巨片，原著者克郎甯（A.J.CRO一），他的著作在美國出版界獲得最廣大的銷路，因爲他的書中一句一字，都能動人心弦，廿世紀福斯公司把這一部名著，搬上銀幕，以葛雷古來潘克，湯姆斯密西顧等數十大名星，轟轟烈烈的攝製成與原著毫無「走樣」的供獻於世人，在文藝的價值上是有着至上的光輝的。

「天國之路」的所以成爲名著，由於它的題材有着偉大的正義感，使每一讀者都爲之心折，搬上銀幕後，片中主角爲民、正眞可泣的事蹟，拯救中國，爲天地大事而動，鬼神難片中的故事大略爲傳，教士在中國的道德行爲，不揭發戰爭的殘酷，言人所不敢言，爲影片中大膽之作、在「天國之路」裏最特色的鏡頭是可以看到國軍打土匪的戰爭場面，看滿地烟火，雖民，奔走場面夠偉大夠刺激，看我們身爲中國人，且看一看原著者克郎甯在「天國之路」中怎樣寫出他對中國的看法。

據影劇界傳出的消息：「天國之路」大致在本月下旬上映於「大華」。

## 分辨是非

渠

假如我們有一個戲劇（電影）刊物，假如我們有一夥從事寫作的朋友，我們必須有一個最低限度的共同立場；嚴格分辨是非眞僞。

一般人說起「捧」或「駡」來，總是表示着輕蔑，以爲這是一種私人情感作用，毫無道理可言。我不否認確確實實有這樣的刊物或文章，他們看不清是非眞僞，全沒主觀、好惡，恩怨，利害，「捧」這個、「駡」那個；更有甚者、今日所「捧」，明日可「駡」；昨日所「駡」，今日可「捧」，這是要不得的，除了染髒了清水外，沒有一點好處。但是，實踐中不乏好的成績和壞行爲，對於好的成續，我們不該捧嗎？對於壞的行爲，我們不該駡嗎？我以爲，這完全是必要的，目前流行的兩種態度是值得考慮的：一種，對於好的成續，沒有人願意讚揚，彷彿讚揚了別人，就是貶低了自己，一種是對於壞的行爲，抱着「休管他人瓦上霜」的心理，以潔身自好爲滿足，「好壞心理分」，當然、能够心裏分出好壞，有所選擇，已經强於隨波逐流了。但是，我們不要忘記，還有廣大的不能選擇的觀眾。我們不能無原則的捧或駡，要有堅定立場的捧與駡，但大家都能够分辨是非眞僞。我們不難想像、當大部份觀眾都能够分辨是非眞僞之際，他們再不會被誇大的宣傳廣告欺騙，那豈不是一大收穫？刊物和文章，將在這里顯出他們的力量。

## 「劈紡」

萍

舊戲中的「大劈棺」與「紡綿花」，戰前以其淫靡、皆在禁演之列，今則都成爲叫座的傑作了。

「大劈棺」一名「蝴蝶夢」、是莊子戲妻的故事，其內容爲莊子夢化爲蝶，有弔客爲美少年、與妻目成，後竟脫去喪服，改換吉服，論嫁婆焉，迫洞房花燭之夜，好事將成之際、少年忽患心痛、謂以人心煨、可醫愈之，莊妻焦急萬狀，以夫新死未久，乃往墓上掘取莊子之心，作爲醫治少年藥物，正在劈棺之時，莊從墳中躍起，問其意欲何爲，莊妻大爲駭汗，實則少年亦卽莊氏所變化而成，意固戲其妻也。此戲舊以小羣花演之最爲出色，在與少年調情時，其色長魂與之情形，令人意蕩，故後則懸爲禁戲，不准演出，誠亦不爲無見。

「紡棉花」爲一且旦的調情戲，情節非常簡單，乃一靑年小家婦，因夫出外貿易，三載未歸，一日，在家紡花，覺一縷春意、勾人情思，頓有按捺不住之勢，因以度曲遺情，時適其夫作客歸來，在門外伺聽，且金子一錠入牆內，以試其心，婦遂爲所動，乃開門招擲金之人，不意卽其夫張三，於是夫婦打趣一場了事。此劇專於隔牆度曲傳其神情，在會唱小曲的日角演之，最爲見長，所唱之曲、如四季相思，十八摸、九連環等，均可隨意出之，後更有插入大鼓灘簧等調，固無一定的成例，完全聽善角自己選擇，因此全劇以唱小調爲中心，故人多目之爲小戲，意謂其不足以登大雅之堂也。

今日且角，不乏以「劈紡」著稱，因述兩戲的梗概，以實本刊。

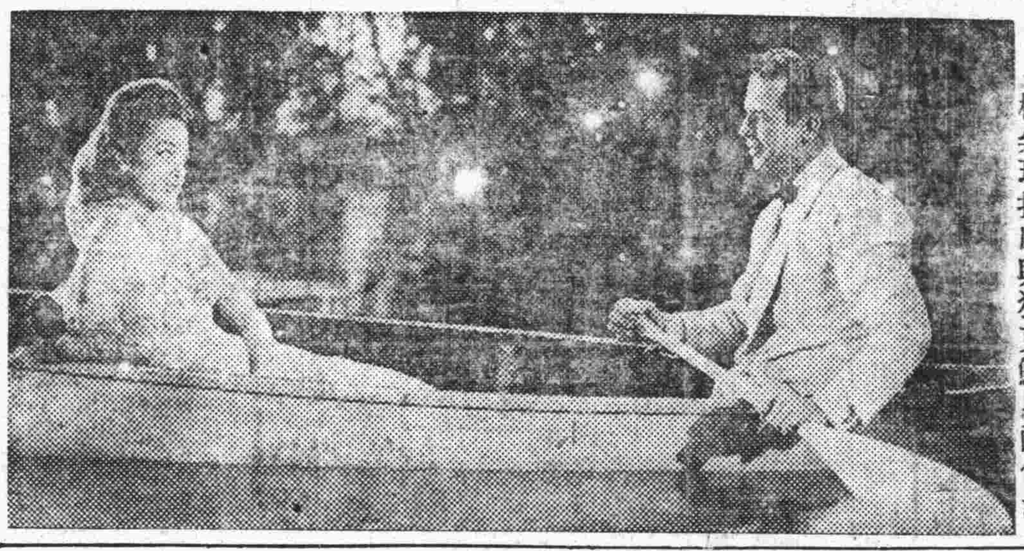

金馬玉堂的一幕

桃樂珊拉摩與狄克鮑惠爾合演

## 明星與劇人

思猛

最近我總算明白了；原來「劇人」是專門從事戲劇工作的，「明星」則是除了從事戲劇工作之外，另外還兼當一些其他的副業，最近有些機關，或商店開幕，還要勞動明星們去剪彩揭幕，便是一例。這與戲劇工作無關，當然是副業的一種。

明星與劇人的分別，大概就在此罷？久不會聽見或看見「明星」這兩個字了。在抗戰後方，從事戲劇工作者，一律被稱爲「劇人」，他（或她）們自己也以「劇人」自居，誰要是被人安上了「明星」的頭銜，他（或她）自己就會覺得好像被侮辱了似的憤慨。可是在上海，到處還是叫明星：電影明星，越劇明星，話劇明星；「明星」與「劇人」的分別在那裏，我想不出來。

## 女明星結婚「不過偶爾爲之」

會在一張報上，（甚麼報，恕我記不清了），讀到過一段這樣的事：某國一位女明星要出國，親到外交部辦理出國護照，在塡具甚麼表格時，辦事員問她結婚沒有，這位明星向那位辦事員笑迷迷的說：「偶爾爲之」。當然，在這位明星看來，結婚能夠偶爾爲之，大可一而再，再而三，平凡極了。難怪我們的女明星周璇要棄了嚴華戀石揮了，就是將來再棄了石揮而戀上別人，也還不是偶爾爲之，這年頭男女間的事就是這個樣兒，有甚麼稀奇。

現在周璇和石揮的感情，聽說已到了白熱程度，從一個朋友在石開那裏得來消息，她們已快要結婚了，反正是聽來的消息。可靠不可靠暫且不管，姑妄記之，以待事實的證明。據說石揮是石開的小老弟，這消息或不會錯到那裏，影迷們準備吃周璇和石揮的喜酒吧！倘能多有幾次，倒好讓我們也得多吃幾次喜酒。

張狂。


本報廣告刊例

報頭下　每格每天三萬元

封面　每全欄每天五萬元

長行　五十字高每行三千六百元

◇印刷界

上海·南京

沙正興銅

本所專製中西銅模字蹟清秀技術高妙定期迅速

精

諸君對於自己的目光覺得有點欠缺卽如遠視近視模糊流淚迎風久視頭痛及各種疑難徵象不清請到太平路一八六號

精益眼鏡公司

霓虹

永興電器廠製造

專製霓虹　式樣新美　價目克己　交貨迅速

地址　太平路電報局隔壁二二四號

乾洗

整潔　挺括

浮橋　正

腎虧

七世

趙

陽痿早洩夢遺滑精　骨疼麻木半身不遂

（醫）

雀路四象橋

南京中山東路

中醫師　朱

統治內外婦幼各科

心胃氣痛　肺癆吐血　噎膈鼓脹　痲症癥瘕　傷寒瀉痢　瘟疫瘧疾　伏瘋陷痞　急慢驚風　調經種子　白帶五淋

康樂園農產股份有限公司

南京太平路二九一號　重慶民生路·民權路·中山一路

門市部　糖果餅乾　西點麵包　鮮菓罐頭　名酒捲烟

飲食部　西菜茶點　咖啡牛奶　壽麵禮堂　音樂茶座

本公司飲食部準於雙十節開幕

開樂

越吸越樂

特點(1)　美國烟葉　羅紋紙圈

特點(2)　歐美香料　科學配製

特點(3)　枝枝清香　和潤適合　大家口味

上海大中華烟廠出品

調味珍品

味生

不論素菜與葷腥　一加味生百味生

鮮美淨素·以少勝多

中國化學工業社出品

南京發行所　中華路二五八號

本京各大南貨食品號　均有出售

國華銀行南京分行復業啓事

本行呈奉　財政部京錢戊字第一二八〇號批准復業茲訂於十月三日在白下路一〇五號原址復業特此通告

電話二一〇四四　二一〇四五

電報掛號四九九九

余光中醫師

城北診所開診啓事

[illegible]

下關　振南醫院

附設　新法戒煙科

院長　伍振南

門診部熱河路五號之一　病房熱河路□□圍十七號

前市立醫院婦產科主治醫師

婦產科　小兒科　郭奮英女醫師

△所址太平路四〇八號之一

△上午門診九時至十二時　△下午出診須預約　備有病室

內科　兒科　附設產科

舒道隆醫師

診所：白下路廣藝街四號

皮膚科專門醫師

劉典文　由盧返京應診

△門診　上午九時至□時

診所　太平路建福里廿七號

內科兒科　胃腸專科

胡經歐醫師

時間：上午九時至十二時

診所建康路生生藥房

內兒婦科

劉懷翥醫師

時間：下午二時至四時

# 秦淮月

## 牢騷集

烏鴉·

報載：昆明有曾任中校職位者，在南屏街告地狀。

眞所謂英雄末路。

× ×

平市征兵，逃避兵役的人用錢僱人頂替。

有錢的以錢買命，無錢的拿命賣錢，倒也算公平交易。

× ×

當年向八百壯士獻旗的楊惠敏，近被控有通敵嫌疑，軍法機關偵訊時，在庭上流淚不止。

果眞楊惠敏有罪行確實的話，可謂不知自愛矣！

× ×

金大復員同學向教部請願時，沿途高歌「學費高」。

不知大家對於此種歌聲，覺得如何。

## 重陽

語微·

重陽佳節去登高，祇爲避災上山跑，誰識災區正熱鬧，武行演出動槍刀。

佳節重陽是此朝，及時行樂好持螯，今年已覺難嘗試，自笑祇因物價高。

## 洋大人來了

倩予·

早幾天某主任似乎是特別忙，大清早，他便親自指揮公役，清潔道路，打掃辦公室、裱糊牆壁，辦理庶務的某科員更忙個不亦樂乎，他不管辦公室裏有無人傳達公文，送公事，把全體士兵召集來清潔離機關數里以外的沿途道路，因爲還幾天上峯要派洋大人來考察，洋大人最注重的是清潔。

自然，這幾天，辦公室裏和平素特別不同、科裏爲裏每張辦公桌上都打掃得一塵不染，垢積不知多少年月的屋角和高處的灰塵蛛網，也一掃而清。

機關內特別注意的，是唾涕，積成習慣，什麼科員也因爲隨意吐痰，給組長看見而記了一次大過。

守門的衛士從一人增至三人，職員進出，由班長大唱「敬禮」，假使偶不留神，會給他嚇了一跳！

某主任特召集科長以上人員訓話、闡述這次上峯派來的外國人，任務是考察機關裏面的業務辦理情形，因爲這次軍事機關改組，各所屬單位須重新調整，這次他們的考察，關係機關的將來擴大或縮小的前途甚重；言下隱露着各單位主官須盡力表示業務的重要，以保持自己的前途和飯碗之意。

新聘來的兩員翻譯官，其應酬之忙，簡直是無法形容，每科每處處長、科長都想馬上把業務情形詳細告訴他，並且十分緊張地訴說他們所管的科處如何如何重要，工作如何如何緊張。

對洋大人的禮儀，必備必週，除由庶務科向城裏最著名的號特別定製精美的茶點，先向上峯機關的傳達室關照，如果洋大人要起程來考察，預早電話通知，機關裏每天指定科長二人輪流值日，一接到電話，即佩帶總值日官的值星帶到離機關五里外恭迎大駕。

這幾天，機關像專爲要來考察的洋大人而設，各級主官，對穿着服裝，面部修飾亦特別注意，筆挺的呢子軍服，鮮潔的領章，光亮的橫直皮帶，明晃晃的長馬靴，隨便在那一科的辦公室也可找到，辦公室內科員科長們，都以洋大人爲談話題的，有些神經過敏的科長處長們，還半正經半玩笑地說：假如你精神不好，洋大人會將情形報告上峯，而予免職。

每天，某主任將上辦公時間提早一小時，下辦公時間遲半小時，據說洋大人會故意在辦公時間前，或下班以後來巡視，看看工作是否眞緊張忙碌。

在緊張中一直候了六天，終於數百人在渴望的洋大人來了，一班將校級的高級職員在排班恭迎，十分恭敬的讓這「欽差」身份的洋大人高坐上位，談話中洋大人坦白地承認了他是一位學統計出身的，現職上尉，經過一點多鐘的座談，這位欽差大人走了，機關裏馬上又恢復以往的凌亂。

× ×

## 新官場現形記

倩予·

◇文盲科員

某處長喜任用私人，自長某處後，舉凡鄉黨戚屬，鷄犬皆昇，總務組有科員，王某，爲處長之裙帶親戚，忝居職位，養尊處優，雖目不識丁，素特「鼻孔」，而目中無人，同事深惡之，然莫可如何也。

一日，王因事與司書簡某交詈，王疾言厲色，盛氣凌人；簡不堪其辱，思戲之，乃於簽到簿上，將王名字先後易置，王不識也，辦公時間甫至，王從外來，出其私章，依然簽蓋於舊日位置，其所蓋章行格，適爲科員陳某名下，陳持簿質之，王尤驕然曰：「余之名向列第八行也」。聞者無不捧腹。

◇險詐組長

某組長與某主任本總角交，同事某機關，洽然共處，融融如也，近忽因利害衝突，互不相讓，且暗向上峯機關互相告發，暗門明爭，大有非你死即我亡之勢，惟表面則若無其事，彼此相見，皆笑容滿面，握手問好，一若無限歡快，迨某組長事發去職，攜眷他徙，猶向某主任走辭，主任爲其設酒餞行，別意殷然，誠險詐矣。

○ ○ ○

## 登高

舊俗在重九登高，可以避災，其實現在登在最高的，應推物價，人們却已被壓迫得爬不動了。

「一人得道，鷄犬飛昇」，有人說是登高的故事，但現已成爲做官哲學，或者是處世秘訣。（萍）

## 凱旋前後（四五）

魯軍

（三）死裏逃生

第二天一早，這隻半新不舊的木船，載着三十噸貨物，和五十多個下江人，浩浩蕩蕩，向着長江下游進發。

船在下水航行的速度是很快的，但，每個歸心似箭的人的思緒還要快！

一天，兩天，三天，……大家在船上過着蝸牛似的生活。

到了第八天，必須經過一個有名的險灘。大清早的時候，船主人警戒地告訴大家：

「今天要經過第一個險灘，這裏的水流是非常危險的，請大家特別注意，坐着不要亂動，不然……」

每個下江人入川時都有這種恐怖的經驗，於是大家都提心吊胆，戒備着這驚險的一刹那到來！

九點鐘光景，險灘終於到了！水手們用力划着，老舵工眇着一隻眼睛，聚精會神的瞭望着前面浩瀚翻滚的浪花。

「用力呀！用力呀！……」

船到急流裏了！嘩嘩嘩的水聲，配着水手們有節拍的吶喊聲，混成一片！船艙裏是靜靜的，每一個人把心捏在手裏。

但是，就在這一刹那，一陣急流，一個大浪花把木船冲下一丈多遠，冲到礁石上。「碰」！撞了一下。……

「啊喲」！有人在喊！「不得了，船艙裏進水了」！

又有人喊：「不得了，我這邊也進水了」！

「不要慌張」！船主人大聲的說：「大家不要動，進水的洞並不大，現在，灘已經過了大半了，我們馬上靠岸」！

「怎麼辦！怎麼辦」？

「天哪！我們都沒有命了！……」

一片混亂，

## 衆生新相（一九三）

江豚著

### 第十八章　狐步舞之一

今天，她打定主意要和薩密把事情解決了。第一，還是要求他和她結婚；第二，如果辦不到，她就和他定一個祕密互助條約；第三……

那個娘姨出去了一個鐘頭而又回來的時候，看見黃鍾秀一個人正準備要走。

「薩先生走了」？

黃鍾秀點了點頭，含笑伸手拍了拍她的肩頭。

「阿妹，你肯和我一路到昆明去麽」？

她毫不猶豫地也點了點頭。

「隨便到那裏，我跟你走，只要你願意」。

兩個人幾乎要互相擁抱起來一般，握着手，同時發出歡愉的笑聲。

從管仲生那裏知道黃金不久就要解禁的消息之後，孫紫侯便感到非常的興奮，他回到家裏，想把這消息也告訴文珮，可是她不在家。於是，他破例地一個人閉上房門，和衣躺在床上，靜靜地沉思着。


重慶民衆拍賣行南京總行
西服　軍服　名錶　金筆　儀器　樂器　珠寶　翠石
金風送爽　涼氣襲人　欲添服裝　宜乎從早　義務代客徵求
本行備有應時服裝　歡迎選購　價格公道　估價公平水準
★地址：太平路四一八號娃娃橋口★

中行 廿五字高每行一千八百元
小廣告 八字高每行五百元 四行起碼十行爲限
經濟 每格八字高十六字寬每登二十五次六萬元二格爲限

◇好消息◇
…模製造所 分所
地址：上海…路 南京府西街五44號 震豐鑄字所接洽
如蒙惠顧 特別克己

益
明光度 配準眼鏡
驗光主任王翔欣
總公司上海南京路勞合路 分公司各大埠均有
同業領袖 四明眼鏡公司 驗光眼鏡專家
品質比任何高尚！定價較一般低廉！
太平路太平巷口

機染 迅速 鮮豔 洗染 …廠

救星 祖傳 …濤
破身太早 發育不全 中年失志 老年無子
（址 大中旅社11號

二郎廟二十八號 …仁 科學化
陽痿遺精 梅毒 皮肉淫爛 鵝掌瘋 新久梅毒 凡屬平病 魚口下疳 隨診送藥

馬應龍眼藥
華中總廠 南京朱雀路 各地藥房均售

馬慶康食品公司
糖果　罐頭食品　洋酒果露
麵包專家
總店 中華路一百十五號　支店 太平路中段文□巷口十六號

德國拜耳原料　固精強腎
福來多
上海新聞路天華西藥公司總經理
迅速便利芬芳 外治唯一藥水
專治早洩滑精遺精陽痿無能精關不固性慾障礙著有奇效增加家庭幸福 每支四千元
南京代售處：夫子廟市政府前廣生大藥房 昇州路中華藥房 太和魚市街東南藥房 珠江路國光藥房 夫子廟大陸藥房 建康路太平路中央藥房 中華路中美藥房 新民藥房 卜關鮮魚巷泰山藥房

冠生園　南京分店
糖果餅乾　甜鹹麵包　各式西點　壽喜蛋糕　罐頭食品　陳皮製梅
營養食品
牛油果子蛋糕　用料上等滋養豐富
地址：中山東路大行宮

首都消費合作社
發售陰丹藍布公告
一、品名：水月牌陰丹士林布女一件衣料
二、數量：每社員憑社員證限購一件
三、日期：自九月二十九日起至十月九日止
四、發售地點：太平路一三七號本社
五、各社員購布時請攜社員證及私章

光施牙膏
第一、二、三製造廠 廣州 香港 上海 臨亭街 西環 馬崎路
膏沫甘芳清除菌垢潔白牙齒不傷牙磁

國泰照相館
Cathay Studio
現由滬上辦到最新男女結婚禮服歡迎補拍
地址：中山路四百九十六號（鼓樓口）

慎記錦明照相館
最高藝術水準照像
六週紀念 特價犧牲 贈送照碼 大放七折
三寸三張四千元　四寸二張六千元　六寸二張九千元
結婚團體登記文件 代客冲晒快速明晰 犧牲品無折扣一律無卡
貢院東街六二號

孔雀酒家
著名粵菜各色麵粥品西點 價廉物美
特聘名師巧製各色臘味佛山柱侯滷味
地址：朱雀路四十九號

首都無線電業之權威！
天興記無綫電行
地點：南京建康路三一四號
電話：二二九四六號
批發美國永備牌AB電池950手電池
現貨美國新式收音機
一專門技師負責修理一
一出租擴大機有備一

建業無綫電修理社
GEN YEE RADIO SERVERS
到府當面修理 上等收音機
迅速可靠價廉　負責保用六月
地址：市府路三號（市府斜對面）　電話：二三七九二轉

小克日記（二八一）

# 我向日引提殺人比賽者

【本報消息】據此間軍事法庭[illegible]，南京大屠殺主角谷壽夫，遲遲未能解到，[illegible]以殺人比賽著稱之中島部隊兩人，[illegible]遣送回[illegible]人民[illegible]如何再定，本[illegible]力對付此案。

## 軍事法庭或將歸併

【本報消息】各地審理戰犯之軍事法庭，原爲軍[illegible]法[illegible]司法行政部、外交部及遠東戰犯委員會各[illegible]長會商[illegible]，事權不一致，戰犯審訊工作之進行，不無影響，再作最後定奪。

△南區[illegible]局九十份國民身份證，檢查結果，發現有疑[illegible]二十人，現已[illegible]。

△國防部[illegible]軍事[illegible]。

△入秋後，天氣[illegible]，仍有以不潔飲料冰棒製造者，衛生局決[illegible]，盼市民在此期間，勿再購食。

# 市府新旅館有捐

【本報消息】市政府財政局對旅館[illegible]自本月份起[illegible]辦制，由酒菜業[illegible]包辦，每月一億二千元。市府開征旅館捐，自本月起施行，按照房間價目征收百分之十五。

# 甄審中學生 寒假再來一次

【本報消息】各校偽學生甄審，於七月開始，[illegible]

# 兩處設立平民食堂

【本報消息】市[illegible]運會刻計劃設立平民食堂二處，地點已擇定[illegible]，並[illegible]院[illegible]救濟[illegible]。

# 集團結婚 七十對合格

【本報消息】本市集團結婚，首屆登記今日止，前往登記者共一四[illegible]，經審查合格者僅七十對，定八日下午二時在勵志社舉行，新人[illegible]。

# 當局推動學校衛生

【本報消息】京市教育局[illegible]，實地觀察環境[illegible]衛生[illegible]。

# 汽車肇禍 連續發生三起

【本報消息】近日又發生[illegible]。

# 京市簡訊

△京市理髮業請求加價一倍，特等男子理髮新價達二千六百元，尚須另加油費。

# 國慶犒軍

【本報消息】國慶日即屆臨，當局爲慰勞八年來抗戰有功之榮譽軍人，將分別犒賞，負傷官佐每人兩萬元，對負傷將士，則予以官佐五萬元，士兵二萬五千元，并每人發給[illegible]軍毯一條，皮鞋一雙，口[illegible]一袋。

# 包裹有規定 限制單幫客

【本報消息】京滬鐵路管理局，[illegible]來往旅客[illegible]，以維持車上秩序[illegible]。

# 重陽旗 重陽糕 九月九 去登高

△今日重陽，欣逢天晴，重陽旗、重陽糕在市上發現，稀稀落落，附近高處，如雨花山上，城頭上，添了不少閒情逸致的人，昔年登高要人官邸，去者甚少。

△昨日氣溫高至八十度以上，下午雷雨交加之後，氣候突降低至七十度以下，昨亦不再看見赤臂露體之人，今又[illegible]。

△取締跳舞聲中，如禁止賭博一樣，某地方關起大門來跳，夜晚十時以後，某某跳[illegible]過過癮。

△商店受高利貸壓迫而倒閉，宣告清理。

△個人爲了生活受高利貸壓迫，無法倒閉，無法清理，祇有一死了之，或遠走高飛，近月來已發現十起。

△昇州路某商店出售配給糖，憑身份證每人可購三斤，每斤一千二百元，購者擁擠異常，惟售糖有限。

# 寫真版

△公共汽車上高懸「請先讓婦孺就坐」，以禮讓[illegible]。

△汽車比乘人力車還便宜，誠然，一千八百元可以行一[illegible]。

△上當車子[illegible]。

△火車道過市區的路，[illegible]。

# 船期報告

[illegible]

# 新商場

## 顏料暴漲 靛青加兩倍 其他漲一倍

【本報消息】顏料市況，近日堅挺異常，尤以靛青一項，銷路最廣，由八萬元驟升至廿四萬元，翻上兩倍，其他黃、紅、藍等靛，漲風尚不甚烈，平均約升一倍。

## 米 今日續漲

【本報消息】米市因昨日暴雨影響，外江到貨亦稀少，但上海幫雖已停購，但[illegible]，致米價續趨上漲，每石復昇千元，今日外江計到船三十隻，裝稻一千二百石，米八百石，黃豆一五〇石，內河到船三隻，裝米四百石，西南街。

## 來源不暢 木炭漲了

【本報消息】今午金價[illegible]，美鈔見[illegible]，但仍有回升[illegible]。

## 捲菸洋燭 今日均漲

【本報消息】今日五洋市場，因頭中及永泰和屆期未能派貨，市上缺貨，捲菸報漲，大英、老刀、五華、仙女、翠鳥、紫金山，均上昇二三百元不等，老刀今晨已爲二萬元，後因滬地小跑到貨，始回跌五百元，美商停電，銷路轉旺，極度缺貨，今[illegible]，且不易[illegible]購。

## 商情一覽

南京上海商情均以今日午時爲準

### 上海

| 金融 | |
|---|---|
| 赤金 開 | [illegible] |
| 最高 | [illegible] |
| 最低 | [illegible] |
| 午收 | [illegible] |
| 配價 | [illegible] |
| 央行 | [illegible] |
| 美鈔 | [illegible] |
| 港幣 | [illegible] |

| 糧食 | |
|---|---|
| 白粳 | [illegible] |
| 洋秈 | [illegible] |
| 無秈 | [illegible] |

| 棉布 | |
|---|---|
| 龍頭 | [illegible] |
| 四君子 | [illegible] |
| 士林 | [illegible] |

| 捲菸（箱） | |
|---|---|
| 大英 | [illegible] |
| 老刀 | [illegible] |
| 仙女 | [illegible] |
| 大高樂 | [illegible] |

### 南京

| 金融 | 進 | 出 |
|---|---|---|
| 飾金 | [illegible] | [illegible] |
| 紋銀 | [illegible] | [illegible] |
| 美票 | [illegible] | [illegible] |
| 英磅 | [illegible] | [illegible] |
| 羅比 | [illegible] | [illegible] |

| 火柴 | |
|---|---|
| 光華 | [illegible] |
| 牛牌 | [illegible] |
| 美麗 | [illegible] |
| 鳳凰 | [illegible] |

| 肥皂 | |
|---|---|
| 固本 | [illegible] |
| 箭刀 | [illegible] |
| 黃祥茂 | [illegible] |

| 洋燭 | |
|---|---|
| 白禮氏 | [illegible] |
| 鷹牌 | [illegible] |
| 僧帽 | [illegible] |

| 捲菸 | |
|---|---|
| 中高樂 | [illegible] |
| 美麗 | [illegible] |
| 藍吉 | [illegible] |
| 樂華 | [illegible] |
| 白闌地 | [illegible] |
| 百萬金 | [illegible] |
| 克雷斯 | [illegible] |
| 白馬 | [illegible] |
| 三貓 | [illegible] |

| 金融 | 進 | 出 |
|---|---|---|
| 港幣 | [illegible] | [illegible] |
| 貼現 | 七元五角 | |

| 食糧（城內價） | |
|---|---|
| 上熟 | [illegible] |
| 中熟 | [illegible] |
| 次熟 | [illegible] |
| 淨秈 | [illegible] |

| 食糧（城外價） | |
|---|---|
| 上熟 | [illegible] |
| 中熟 | [illegible] |
| 次熟 | [illegible] |
| 大米 | [illegible] |
| 稻糯 | [illegible] |
| 糯熟 | [illegible] |
| 小麥 | [illegible] |
| 黃豆 | [illegible] |
| 白芝麻 | [illegible] |

| 日用品 | |
|---|---|
| 銀炭（担） | [illegible] |
| 木炭（担） | [illegible] |
| 木柴（担） | [illegible] |
| 草柴（担） | [illegible] |
| 煤球（担） | [illegible] |
| 回力球鞋（打） | 一八千 |
| 雙勝力士（打） | 八萬 |
| 華勝膠鞋（打） | 九萬 |
| 大喜膠鞋（打） | 八萬五 |
| 頭號衛生衣（打） | 三萬 |
| 二號絨衛生衣（打） | 一四萬 |
| 三號絨衛生衣（打） | 三萬 |

| 棉布 | |
|---|---|
| 龍頭細布（疋） | [illegible] |
| 萬壽 | [illegible] |
| 交通 | [illegible] |
| 十林（疋） | [illegible] |
| 棉花（斤） | [illegible] |

| 捲菸 | |
|---|---|
| 駱駝 | [illegible] |
| 吉士 | [illegible] |
| 馬立斯 | [illegible] |
| 吉將牌 | [illegible] |
| 麻雀 | [illegible] |
| 大喜 | [illegible] |
| 模範 | [illegible] |
| 大英 | [illegible] |
| 老刀 | [illegible] |
| 前門 | [illegible] |
| 1920 | [illegible] |
| 紅金 | [illegible] |
| 白錫包 | [illegible] |
| 大聞地 | [illegible] |
| 小咖啡 | [illegible] |
| 五華 | [illegible] |
| 金字塔 | [illegible] |
| 仙女 | [illegible] |
| 翠鳥 | [illegible] |
| 紫金山 | [illegible] |

| 皂燭 | |
|---|---|
| 日光皂 | [illegible] |
| 固本皂 | [illegible] |
| 箭刀皂 | [illegible] |
| 黃祥茂 | [illegible] |
| 朱雀皂 | [illegible] |
| 享利燭 | [illegible] |
| 僧帽燭 | [illegible] |

| 火柴 | |
|---|---|
| 南京火 | [illegible] |
| 上海火 | [illegible] |
| 鎮江火 | [illegible] |
| 箱牌 | [illegible] |


中匯銀行南京分行開業啟事
本行擇定本市中山東路二十四號爲行址，呈奉財政部核准定於十月四日開業，特此公告
總經理 浦□東

國民 雷雨光明 死光 怪手 大盜 原子砲 新彩色 五日

首都 法蘭西名將 敗北的大破羅美爾 一對兒女英雄 擁護

交通部備案 耀華汽車職業學校招生

江壽[illegible] 門專科 下路一一三號

鳳凰 夫子廟 華風大樂隊演奏 丁弘小姐 黎明 新流行中西名曲 音樂高等